京城日報　夕刊

風土病のマラリヤに 惱さるゝ咸興聯隊
聯隊長から政務總監に陳情
更に朝鮮水電視察

【咸興特電】湯淺政務總監の視察は北鮮の統治に新時代を劃するものとして地方では民衆の期待を大に努めて居るが咸興において特に目立つたのは歡迎部落の網ある步兵第七十四聯隊長三浦大佐は總監を聞きまして「咸興地方は風土病としてマラリヤの蔓延がひどい、我聯隊千數百名の中には每年これに罹つて勤務に服し得ないものが多數あり、數百名の者がマラリヤを持つて退營する有樣である國家の子弟を預かり病人にして

退營さす といふ事は聯隊長として忍びない事である、總督府でも以前臺灣總督府がマラリヤを撲滅したやうに徹底的手段を講ぜられん事を希望します」と熱心に述べた、從來文武官の關係はともすれば疎隔し勝となつて居たが總監巡視の際軍部からかくの如き忌憚ない要求のあつた事は恐らく新しい事として喜ぶべきであらう。その他咸興では井上商議長から咸興驛の移轉、咸興校組合管理者から高等女學校補助增額等の要求があつた、十日午後總監は道廳を巡視し、咸興から高原より咸興を俯瞰し、咸興から十八里をさる新興郡永興の朝鮮水力電氣會社の

工場に 向つた沿道の民家は國旗を掲げて盛んに歡迎し路傍の一鮮童すら頭を下げて總監を迎へる樣な殊勝な光景が見られた。この發電所はトンネル一萬四千一百間をうがち赴戰江の水を日本海側にひき二千七百尺の落差を得て十三萬キロの發電を成さんとするもので竣工の曉は將來鮮內の電氣を統一するに足る大仕掛なものである。八千萬圓の資本が投ぜられる由で工場は四千尺の高處にもかゝはらず續々として入込む關係者で大部落をなし盛況を呈してゐる、大阪に本社を有する日本窒素肥料會社の姉妹會社で將來窒素肥料の製造をやる事は明かである、總監はこの工事場を視察し午後八時咸興に引あげ日の出旅館に入つて初日の行程を終る（向江特派員發電）

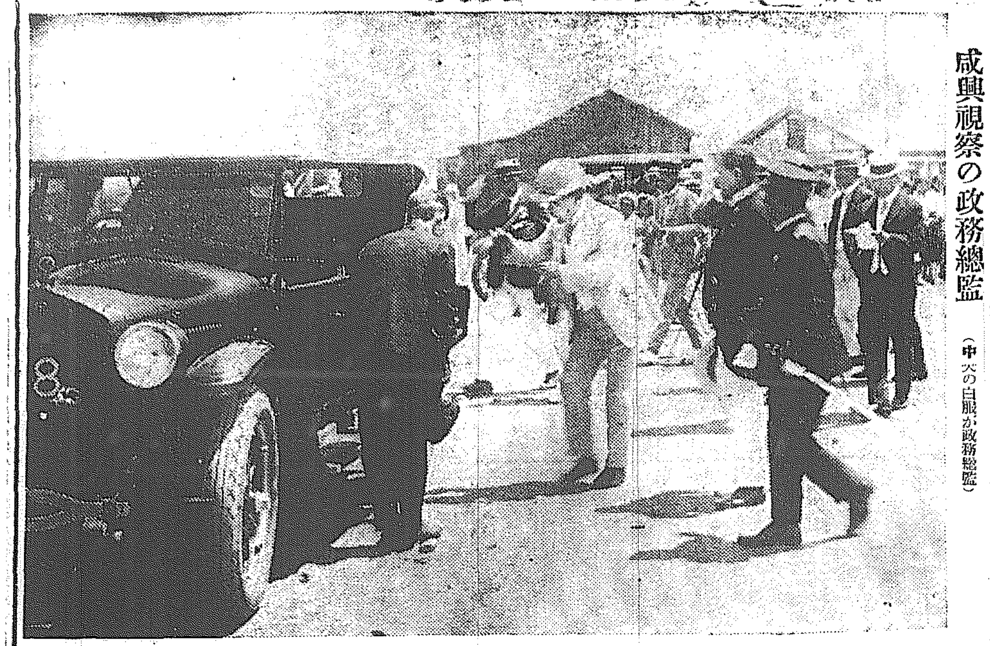

咸興視察の政務總監（中央の白服が政務總監）

組閣の交涉を 陸徵祥承諾
當分は杜內閣延長

【北京十日發電】瑞西にある陸徵祥氏は十日に至り內閣組織承諾の返電を寄せ來たり北京政局は新局面展開せんとしつゝある、しかし吳佩孚は軍事行動中內閣問題の紛糾を欲せず、杜錫珪の代理總理延長を希望し張作霖またこれに異議なきを以て當分は政局に變化はあるまいと見られてゐる

十八金三十圓以上　プラチナ五十圓以上　各種贈答品　ダイヤモンドピース　京城　村木時計店　電話本局二七一一・一七四〇

支那國會 近く召集

【北京十日發電】國會議院問題は現在法政大學校舍として使用中の參議院を教育部をして回收せしめる事に閣議において決定したから國會召集はたゞ時期の問題とされてゐる現に北京天津にある兩院議員は三百余名にて張作霖氏も國會召集に贊成であるから近く召集は實現するであらう

吳佩孚軍 國軍を包圍
張家口の攻擊に 全力を注がんとす

【北京十日發電】吳佩孚軍は懷來停車場を占領したが入城せず軍を二路に分ち一つは分河より南口に背後を突き他は撫林・長安嶺より國軍の退路を斷つて國軍を包圍して張家口攻擊の要點となさん戰略で張家口攻擊に全力を注がんとしつゝあり張學良は今朝昌平に赴いたが更に附近の戰狀視察に上るべく南口戰線は昌平沙河の全線は完全に張宗昌の指揮に歸し張は司令部を沙河に移したなほ內閣總理攝政閻錫山は記者に對し

吳佩孚は列國の關稅打切りに對し速に支那委員の顏觸を揃へ會議を再會すべしと主張せるも關稅自主權宣言を爲したるとなすべきも內閣倒潰運動者の中には現に政友會の少壯派と氣脈を通じゐるものあり遂に兩派有志聯盟による內閣糺彈運動にまで展開するに至るであらうと觀測されてゐると辯明した

ブリアン內閣
信任案可決

【パリ十日發電】佛國下院は財政救濟問題に關し六日より四日間激論を行つた結果十日二百四十七票對二百六十九票即ち僅々二十二票の差を以てブリアン內閣の信任案を可決したブリアン內閣の勝利はカイヨー藏相の勝利を示すものでその人格と手腕とが不利なる形勢を挽回せしめたものである、カイヨー藏相は來る十五日ロンドンにおいて英國藏相チヤーチル氏と會見し戰時債務協定につき交渉するはずである

あすの天氣（十二日）

大連附近にあらはれた低氣壓は北鮮を通過する見込だから明日は朝鮮中部以北に雨をみるべく稍一般に曇るであらう

豫報は　曇雨模樣

溫度	十一日正午	二九、七（華）八五、五
	十日最高	三一、三（華）八八、三

仁取合併に 反對の決議
昨日の仁川市民大會
決議文を總督總監に打電

【仁川電話】既報の如く京仁兩取併合に對する仁川市民の反對は激化し十日午後四時五十分公會堂に市民大會を開催した定刻を過ぐる五十分、司會者洪淳容氏登壇、開會の辭を述べて座長に力武嘉次郎氏を推し力武座長は不自由な體を演壇に運んで仁取預役の仁取京城移轉策動は今日に始つた事でなく數年前來既に再三に及んで居る、其都度自分は仲買人其他の關係者から勸誘されて、不可の意見を主張した一人であるが、今回の併合は全く併合の美名の下に移轉の機會を早めんとする移轉第一段の計畫である

と詳細にわたつて移轉策動の縛經および重役に對する交涉顚末、を述ぶ次いで杉野藥八、張鐵稿、村田伴、李東輔、後藤連平の諸氏交々熱辯をふるつて反對の氣勢をあげ喝采絕えず拍手を以てこれを迎ふ、かくて力武座長はこの機會に大會の決議を行ひたしと述べ飯塚祇吉氏左の決議文を朗讀すれば滿場總起立の如き拍手と歡聲湧きこれを可決す

仁川米豆取引所の京城株式現物取引市場併合は仁川取引市場の京城移轉を促進する前提なりと認め之が併合に絕對反對す

散會後に平山松太郎氏の發聲で市民大會の萬歲を三唱して午後七時散會。因に決議文は直に總督、總監局長、課長に打電した。

河野重役辭意を決す

【仁川電報】仁取重役河野竹之助氏は京仁兩取併合防止員より「府民と行動を共にせよ」との交涉を受け苦慮してゐたが府民の反對猛烈なるを察し十日委員に對し若松社長の歸仁をまつて辭表を提出する旨回答したと

憲政會の新政策
社會的施設に邁進

【東京電報】憲政會は普選施行に直面して何等かの新政策を樹立すべく豫てより政府並びに政務調查會等で論議して居るが目下一致せる意見としては社會政策的施設に向ひ邁進する事とし殊に新從價口內相はこの方面に對し理解を有する事政府部內第一人者なるより其手腕を信頼されてゐる新政策としては左の如きものがある

一、借地、借家法の改正　一、土地住宅地制限法　一、土地增加稅　一、財產稅の新設　一、相續稅改正　一、失業保險法　一、公設金融機關の充實　一、勞働組合法　一、小作法

右の內小作法勞働組合法土地增加稅等は第五十二議會で是非共解決したき意向である濱口內相は十日の憲政會總務大會招待會において不良住宅改善につき意見を開陳し新政策の一とする事を述べ諒解を求むるところがあつた

本黨少壯派活躍
床次氏の直系も加はり
反政府熱を揚ぐ

【東京電報】政友本黨內の少壯組が昨今頻に集會を催し反政府熱を上げてゐる事は來たるべき議會における同黨の空氣を卜する上において注目に價する處であるがその有志會に集まれる人々の顏觸れを見るに從來比較的政友會に接近せりと見られてゐる人の外に床次直系の分子を包含せることは從來のこの種の運動に目新らしきところであつて之より見るも同黨主要部の意中を忖度するものがある、黨より一二回の會合丈を以て直に本黨の大勢を左右しうるものとに思はれず一方において本黨接近を策する策動運動の存在は否み難くこれによつて黨內に相當の紛糾を生

青木次官更迭と 樞府の意嚮
現閣の聲明を裏切るとて
要求拒絕を期待す

【東京電報】研究會が青木鐵道次官の更迭を要求してゐるについて樞府部內においては政府の政務官制度を設けた趣旨は事務次官は內閣の更迭に依つて更迭しないといふ趣旨によつたのである然るに研究會の要求によつてこれを更迭するが如き事あれば現內閣の聲明を裏切るものであるから青木次官の更迭を要求するなら內閣の生命をかけて戰ふべきであると自相の與求拒絕を期待してゐる

特惠關稅に
硬化油を加ふ

【東京電報】特惠關稅の種目擴張に關し安奉鐵道社長はじめその他關東府當局は最近大藏當局に運動する處あつたので大藏當局も若干品目中硬化油のみは特惠關稅中

遙かに朝鮮神宮が 箱庭の中の玩具
大京城を瞰瞰して
冒險飛行同乘記……一記者

名古屋飛行學校の冒險飛行大會は非常な盛況のうちに開催された、正午休憩中記者は校長御園中佐に申し出で同乘飛行の機を得て教官飛行士山崎八洲男氏操縱のもとにあをく澄みわたる大京城の上空を一週した、いまあを空から見た大京城について感じたまゝを記して見ることにする

◇

午後一時になると石原支配人が

促されて機上の人となる、山崎操縱士が坐上席の後ろにあるバンドで自體をしばつてくれる、エンヂンの試驗が濟むと山崎飛行士は『オーライ』と叫ぶと瞬間飛行機は轟々と耳を聾するばかりの爆音凄じく爆發の前をかすめて突進する、大地の上は燒きつく樣に暑いが滑走し出すと風で涼しい

◇

『こちらへ』といふ、帽子と眼鏡と上衣を脫いでついて行く、試乘するアブロ５０４Ｋ型機は太田、柴田、佐藤、女流飛行士等によつて練兵場東方に兩翼をおされて行く操縱者山崎飛行士は足踏器の下に通してゐる後方下翼舵、中央にある方向舵に觸れてるな』と始めて飛行機に乘る者に對する注意をする

間もなくふうはりと機は大地を離れたと思ふと丘の松の綠、この間に點綴してゐる白衣の鮮人がすぐ目の下に見え、大漢江の流れが紺碧に染んで、遙しなく地平の彼方に消えてゐる、山崎飛行士がふと後ろを振りかへる何うしたかと思つたものであらう、愉快だから笑つて答へた、機上では操縱者席からの言葉は聞きとれるが坐席から聲をかけたのでは直ぐ吹つ飛ばされてしまふからである

◇

機の上空三百メートル位の處で神宮を描くと見ると機はもう新龍山の上空に出てゐる——と直ぐも七十八聯隊の赤い乾ききつた營庭が照り返されてゐる、京龍間をかよふ電車、仁川からつく列車が指呼の間にはつきりと見える

◇

山崎飛行士が『御覧なさい朝鮮神宮』と指さす方を眺むればあの莊嚴な神殿が子供の玩具のやうで箱庭見たやうである

◇

眼を右に轉ずれば京城府新闢官京城日報の赤煉瓦、總督府白堊の大洋館が眼下に一望の下に集まり機は高低常に動搖しつゝ大旋回をしながら、京城驛の上空に出て山崎飛行士はグイと昇降舵に手をかけると機首はずつと下に傾いて降りてゆく、間もなく練兵場が遙かに見え、場の上空を大旋回しながら同廿分機はふはりと地上に著いた、此の飛行時間廿分である。

◇

池田長次郎さんがやつて來てやあときつく記者の手を握る、搭乘した飛行中の感想はたゞ『愉快！』に盡きる、最初石原支配人が『殺來ない！』といふ話しであつたが被の飛行では市中の關陳などは出速力が速いから風は可なりに强いが決して俯瞰の出來ない樣なことはない』

人事消息

▲金慶南道視學官　十一日朝入城
▲森岡軍司令官　十三日午後五時五十五分發列車にて臨任
▲ベンケ大將　十三日午前七時十分著列車にて金剛山より歸城
▲生田內務局長　十一日朝北鮮へ
▲池田殖產局長　十二日午前七時著列車にて歸任の筈
▲キヤソイルランゾ氏（駐日チリ公使館附）十一日京城通過北行

近東航路開拓
日郵が受命か

【東京電報】遞信省は明年度豫算編成に際し新規事業として近東航路開拓をなすべくこれが要件は補助費年額二十萬圓小型船三千噸級二艘航海度數三ケ月にて二回位なるが受命會社は日本郵船に決定するはずである

に加へることになつたと

對山錄

選擧されてやがて一月になるがまだ東京市長に就任せぬ伊澤總督、後藤總務提督を招呉して熱海の長談議は、いよ〳〵手數のかゝる第一候補だ。」

◇

警察も暑いから、總督と長官せいぐ熱海で評議は、時節柄の妙案ではある。

◇

鐵相の病氣は長びく、次官問題から新鐵相がくずり出す、改造のお蔭が重かつただけに出來た子がひ弱いのはどこまでも因果がついて廻る。」

◇

米國の獨立記念日にクーリッヂ大統領が自由平等を高唱した、朝鮮には通用しない。

◇

排日で面上につばされ、泥を塗られ、最後に燒こてをあてられた、佛の顏も遂に三度目であるまいか。

◇

尤も宣教師には佛の氣持は分るまいが。

亂鬪地獄
菊池曉汀作　小寺耕嶺畫
【七六】

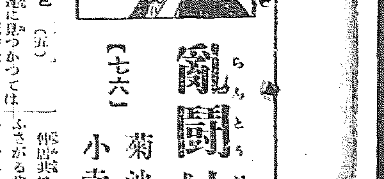

亂鬪の卷（五）

新選組の浪士達に見つかつては相手が相手だけに、萬太郎はどんな憂目を見やうも知れぬと、醉々か酔うて居るのを幸ひ、身を隱すに如くはないと、逸足出して伏睛い陰へ〳〵とかけ出した。萬太郎の打ち倒ふ足許は、ともすると踏頭がくれ〳〵として、踏ふやうに走れなかつた。彼は逃げ場を失つた絕對絕命から、惡いとは知りながらも、どうする事も出來ないので、角屋の店先へと飛込んで行つた。一同はその後を追うてドヤ〳〵と亂れ込んだ。臺所に居た仲居共は俄に店先が騷がしくなつたので、吃驚して出て來た時には、萬太郎が店先から廊下への廊下を向ふへ走つて行く後姿を認めた。ハテどうした事かと不審に思つてゐると、ドヤ〳〵と入つて來た新選組の浪人達は、

『丸德の背二才はどこへうせた』

『卑ら奴者を引ずり出せ』

『逃げやうとて、逃がしは致さぬぞ』

『背二才、待てと申すに、待ちをらぬか』

口々にのゝしりわめいて居る。」

廓の常習として座敷へ通る客はきつと支關で、腰の物を預ける事になつて居た。多勢の仲居共は、ともあれ刀を持たせて置いては、どんな間違ひが起こらうも知れないからと、聲よくあしらつて、預からうとしたが、醉ひしれたる浪人共の事であるし、それに氣が立つて居る一同は、如何なそれを聞き入れやうともしない。

『これ仲居共、早く丸德の背二才をこれへ出せ』

『丸德の若旦那……ハテまだお越にはなりませんわ』

仲居のお時は、わざとほゝゑみながら、氣轉をきかせた。

『まだ來をらぬとな、今現在ここへにげこんだのぢや、どこかに匿れて居やう、早う出せッ』

仲居共は廊下のかよひ口に立ちふさがるやうにして、なだめつすかしつして、さがさうともしない

『よし、貴樣達は、左樣に立ふさがりなるのでは、かくまつたので、あらう、ウム、このまゝ踏込んで家さがしをいたし、きつとさがし出して見せるわ』

大膽におどしつけて置いて、長い刀をズラリと拔いた。

『それでも、あの、お道具だけはお預かりいたします……』

かういふものゝ、眼の前に長い刀を引き拔かれては、さすがに近寄る者もなく、わな〳〵と打ふるふのみであつた。

『コレ、仲居共、左樣に邪魔をいたし、ひまを潰して、背二才を逃げらせたら、何と致す、その時には、誰彼れの容赦は致さぬ、これ

この通りぢや」

性急な一人は振かぶるより早くそこの柱へ發矢と切りつけた。こんな亂暴は好んでする連中の事であるから、一人が切ると、われもくと、長い刀を拔いて、丁々發矢と所嫌はず切り込んだ。

そこへ奧から出て來たのは、思君太夫であつた。彼は今宵も萬太郎と首尾の約束を、宵のうちから角屋へ來て居たが、逃げ込んだ萬太郎から途中の間違ひを聞いて、一時は途方に暮れたが、可愛い男の身に降りつて涌いた災難に、ぢつとしてはをられなくなつて出て來たのであつた。うちかけ姿のなまめかしい思君太夫が、にっこと笑みを浮かべて眼の前に立つたので、さすがの荒くれた一同も氣を吞まれた形で、亂暴の手を止めた。

思君太夫がいろ〳〵にいつてなだめても、矢張り聞き入れやうとはしない。そしてこの美しい女が思君太夫である事を知ると、一同は猶更怒り出した。居合す者は、もうこの上はどうする事かと、はら〳〵するばかりであつた。

本日四頁

堅實主義　加入者本位（案內書贈呈）
大同生命保險株式會社
創立　明治卅五年　契約高　二億參千萬圓　社長　廣岡惠三
本社　大阪市土佐堀通
支社　東京　大阪　京都　名古屋　仙台　廣島　福岡　金澤　橫濱　京城　札幌　神戶
No,17

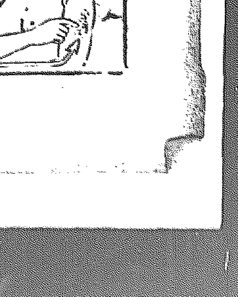

理想的皮膚病新治療劑　かゆみ、いたみはすぐとまる
化學的發見　ぬか油の主成分　セイビ　家庭常備藥
惡性の皮膚病には必ず重症用のセイビを用ひよ
セイビは左記高貴藥を配合したパスター劑です
一ぬか油の主成分（オレウムセイビ）チモール、サリチール酸、ワセリン、メントール、ナフトール、クリアエン、亞鉛華、カンフル、レゾルチン、ペルーバルサム等
可愛い大切な小兒のくさ（たい）は一刻も早く根治せよ
くさを治さず放置かれますと小兒の苦痛は云ふまでもなく第一番に精神に關係し種々なる病氣を併發する事が往々あります
●右記諸症の外に早くセイビを使用せられよ
いんきん、田虫、水むし、がんがさ、ひぜん、なます、くさ（たい）は、たけ、痔疾、火傷、毒虫の刺傷
セイビの特長
セイビは殺菌力强く消毒收斂作用を有し患部につけて内攻せずしかも高尚なる人の皮膚に適合す
藥價　チューブ入　輕症用　五十錢　重症用　貳圓　五圓　送料　貳錢
發賣元　大阪市西區靱信濃橋西詰北入　佐藤ライト商會
若しなき時は發賣元え御送金被下直ちに御送り申ます
Seibi

闇から棒に一怪漢 見張の警官を狙撃す

續け樣に數彈を浴びせて傷く 昨夜十一時頃東小門派出所で

號外一部既報の如く十日午後十時五十分東大門署巡査徳永勝次(三一)が東小門派出所前道路に直立し見張勤務中突然東小門方面より一名の怪漢現れ約六間を去る處よりピストルを發射し同巡査の右足二ケ所を貫通し左足一ケ所をかすつたが徳永巡査は鮮血にまみれながら四間余も派出所に近づき休憩中の詰合○巡査に應援を求めんとした處怪漢は又もや背後より五發をあびせ右腕一ケ所を貫通した外二ケ所を傷つけたのでさすが剛強の徳永巡査も堪へられず派出所に入ると共にアツと一聲叫ぶと共に鮮血にまみれて打倒れたので詰合ひの坂、松崎兩巡査が飛び出し犯人を追跡したが犯人は夜闇くやみにまぎれて高陽方面に逃走した

狙撃された徳永巡査

卅四五歳位で 無帽の鮮服姿

確かな犯人の人相は不明

京城高等普通學校正門より東小門に寄つた東小門派出所前の道路は鮮血の糸をひき派出所の柱は斜に銃丸でぬかれ床板と便所も銃丸に見舞はれて兇行の跡を偲ばせて居る犯人の人相風態は近き目撃者がないので確たる事は判明しないが三十四五歳位の無帽の鮮人でツルマキを纏はぬ鮮服姿の男であつたとの事である

發作的に出た! 狂氣沙汰か

思想的犯行としては 幼稚きわまる兇行

急報に接し所轄東大門署では加藤署長金川警部補松下司法主任は全署員の非常召集を行ふと共に時を移さず現場に急行し京城地方法院里見、松前兩檢事道警察部李刑事課長東高等課長が

自動車 に分乘して馳つけ東大門署に搜索本部を置き現場の附近はもとより東小門外一里余にわたる間しらみ殺しに調べ上げ物的證據の蒐集に努めたが現場附近に殘つたケース七個彈丸四個の外一物も得ず空しく引あげたが府内の細川商店その他の銃砲火藥店をしてケースと彈丸を鑑定せしめた結果

獨乙製 三十二口徑十連發ピストルと判明した、物的證據少く要をつかむ樣なる事件に直面した搜索本部では綜合搜索の方針に出て居るが徳永巡査の素行および在鮮年數の短い點より推し又里見檢事の臨床訊問においても徳永巡査は苦しい息の裡から『見知らぬ男である』といつて居る點より推しても個人關係のあつたものとも思はれぬので一つは何者か

發作的 に狂的行動に出たものといふものと一つは何等か思想的背景を持つたものとの二つの方針に出で鐘路署から三輪高等主任吉野警部補が東大門署に赴き東高等課長を中心にして犯人搜索に努めて居るが思想的關係のある不逞の徒としては犯行は最も幼稚であり彼れ等一味のやり口らしい點がなく搜索は非常に困難と見られて居る

非常線をしき 市内大警戒

物々しい大搜索 夜を徹して行はる

兇變の報に接すると共に府内全署の司法高等兩刑事の非常召集が行はれこの夜全府内にはありのはひ出づる隙もなきまで物々しい非常線が布かれやみをぬふて劍の輝きをひらめかせ京城署をはじめ要所々々をかため上げ殊に東大門署では全署員に動員令を下しピストル三十余個を携帶せしめ悉ゲートル姿の警官姿が各所に伏せられて物々しい搜索は夜を徹して行はれたが容疑者と覺しき者は一名も逮捕するに至らなかつた

搜査は非常に困難だ

加藤署長語る

署員を督勵し十日夜を徹して犯人捜索に努めつゝある加藤東大門署長は語る

何等の關聯も手掛る事の出來ない程に犯行が行はれたのと物的證據がケースと彈丸とより外にないので搜索は非常に困難で五里霧中にあると云ふより外はない國境方面から入込んだものか如何か拳銃の出所等に付き目下嚴重に取調べて居るとに角奇禍を被つた徳永巡査が可哀想だ

獨身の徳永巡査 一月程前から勤務した

奇禍を被つた徳永巡査は佐賀縣生まれで大正五年より十年まで兵役で軍隊生活を送り昨年秋入城して警察官講習所に入り本年二月第十一期第一部生として同所を出で東大門署勤務となり東關東大門の各派出所を經て一ケ月程前に東小門派出所に代つたもので櫻井町一丁目八七番地に現在は獨身生活を營つてゐる男で朝鮮の警察事務には馴れないが溫順な同僚間にもごく受けのよい男である

恨を買ふ樣な人でない

同居の主婦談

徳永巡査の自宅を訪へば同居人山崎傳藏氏の妻女は記者の言葉ではじめて凶報を知り驚いて語る「徳永さんはおとなしい方でお子さんがおありだつたさうですが今は奥さんと共に死別されたつた一人の生活で私の夫と佐賀縣から入營中の知りあひで七月一日から同居してをります、夫はともかく私はまだ淺い知りあひでよく存じませんが酒を少々たしなまる外は道樂もなさらず勤務が唯一の樂みの樣でした人に怨みを買ふ樣な人ではないのですが何といふ不幸な事だつたのでせう」と總督府醫院へ見舞ひに行く仕度をはじめた

重態だが 意識は明瞭だ

徳永巡査容態

徳永巡査は事件後直に總督府醫院西門號外科病棟の二號病室に收容され直に宿直梅川產和氏の手當てを受けたが醫員は氏の症狀について語る

『銃彈は左腳に一個、右腕及下肢に數ケ所あり間には貫通銃創もある昨日はただ應急手當をするに止めておいた、生なかにいま銃彈を摘取つたりすると化膿のおそれがあるから明日でもレントゲンをかけて銃彈の在所を確かめた後銃丸を拔き出したいと思つてゐる重態であるが本人は非常に氣丈で意識は明瞭であるが非常に昂奮してゐるから昨夜面會謝絶をかけた、尚ほ今朝來東大門署警官その他多數の見舞客があるが何れも面會を謝絶してゐる

勘彌の當り藝 大藏卿と與三郎

十二日京劇の二の替

京劇の勘彌は初日以來好評を受けて居るが十二日からは二の替りとして勘彌得意の出しものを揃へる。中にも『後日の與三郎』は岡鬼太郎氏が特に勘彌の爲に書下ろしたもので、この一座得意の出しものである。二人道成寺には長唄連、三社祭には淸元連のではやして何れも獨特の持ち味を見せるはずであるが、衣裳道具から演出法に至るまでさすがに立派なものがある おもなる役割は左の通り

一、大藏卿三幕、二、二人道成寺一幕、三、後日の與三郎三幕四、三社祭一幕

大藏卿、與三郎、惡玉(勘彌)常盤御前、白拍子花子おとみ、手古舞(嘉久子)お京、白拍子櫻子、お富、手古舞(日出子)鬼次郎、多七、善玉(しうか)鳴瀨、與兵衛(介十郎)鳴瀨、大日坊(門之助)

勘彌の切られ與三郎

堤防決潰して 七十餘戸流失し

人畜濁水に漂ふ

【高松電報】香川縣綾歌郡栗熊村字栗熊の溜池は過日の豪雨で增水し十日正午突然堤防が決潰し附近の家屋六、七十戸浸水流失或は倒壞された家屋は十數戸におよび人畜濁水に漂ふもの多く死傷者多數ある模樣で小學生徒等は小山に避難しつゝある

入獄後一年目に 疑問の證據品現る

共犯者の遺留品? 迷宮に入る琵琶山慘殺事件

【大邱電報】昨年六月十一日慶北迎日山渤山のラヂウム鑛泉經營主森田國太郎(五)を慘殺し馳州官に逮捕され成文鎬(三七)は大邱地方法院において懲役十五年に處せられ目下大田刑務所に服役中であるが兇行後一年を經過した今日慘殺現場から程遠からぬ草むらの上に一包となり打捨られてあつたチヨツキ、ワイシヤツ、靴下が發見された、該遺留品は犯人成文鎬のものか共犯者のものか疑問で兇行當時と今回發見した現場を目擊した岩井大邱署長は語る、『成文鎬がワイシヤツを兇行當時着けて居た事は事實であるが一年後の今日現場で發見されたことは不思議に堪へない、しかも包みの下敷となつた草に何等の異常もなくのびのびた狀態から推してみると二ヶ月位前からあつたものらしい該物品は犯人の所持品であらうと思ふので大田刑務所へ直に證據品を持たせ服役中の成文鎬に突きつけて實否を糺すはずである』

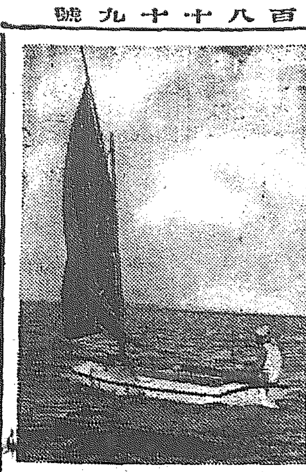

○本府新廳舎前の光化門は九月から木、石とバラバラに分解され勝れくにふゆを過ごして來年四月頃倭城臺に再建し來年八月原形のまゝに復活する

○メキシコの青年學生を日本で教育し兩國親善の楔にしたいといふので前代議士鈴木梅四郎氏は自費を投じて招いたメキシコ學生サムエル・ソリス(三三)、ホセイ・ガルシヤマル(三〇)は十日横濱着大洋丸で來朝した(横濱)

○京城毛織の馬賊事件新市街邦人宅の馬賊事件八日夜の撫順警察署官派出所襲擊事件にびくびくの奉天住民は警察巡査として取敢ず巡補六十名を奉天市街各地に配置することにし會社銀行商店その他より日々何程かづゝ醵出し一戸當り五十錢で安眠する計畫(奉天)

○我國の小作爭議問題の發祥地として注目されて居る岐阜縣では曖昧なものは面白くないと今回地主および小作人の代表者と裁判所、および縣當局の官吏を加へ官民合同の農業協議會を組織して調停にあたつてゆく事にした(岐阜)

○釜山鐵道居住金貸川島牧藏(六〇)が詐欺金額消費で召喚され釜山署で威張つていはく『他は前科十七犯の男だ』

○最近阿爾巴尼亞地方でブルガリア兵と衝突して十名の死者をだした、ルーマニア軍は五マイル程ブルガリアに侵入してブルガリア人百卅名を虐殺した(アテネ)

○同居人元西大門普通學校長藤岡好藏(四)が妻子をなくし殘つた長女トシ子(一七)が病氣で極度の悲觀から精神に異狀を呈して居るのを奇貨とし郷里から送つた金三百圓を詐取した白ら村警大出五十嵐某が天理教會所から九日平壤署に引致された(平壤)

○京都西本願寺は今回一大改革を斷行し現管長大谷光照師は職をしりぞき後任は大谷光明師、同時に内部の面目一新の爲本願寺内同長を勇退せしめ大谷照道師を推し現在の執行を勇退せしめる(京都)

○釜山府市場小賣値段は▲京城豆百匁廿四錢▲朝鮮豆上同廿六錢▲衞生ボーロ同卅錢▲豌形ビスケツト十八錢▲金玉糖同廿六錢▲松風同廿六錢▲味噌同卅六錢▲ウエフアース並同卅六錢

ばたばた斃る

恐ろしい紐育の酷熱

【ニューヨーク十日發電】連日の酷熱で當地では遂に十二名斃れた各附近の海濱で暑さを逃れんと海に入つて溺死したものも十一名に達した

朝鮮物產女工 廿名盟休す

【平壤電報】平壤上需里朝鮮物產會社選絲部女工二十三名の中十九名は同僚の洪德淑(一七)が理由なく突然解雇されたのを憤慨し洪德淑の復職の要求を工場主に提出して九日正午同盟罷業を斷行したが工場主より何等の回答なきを以て罷業女工は強硬に持續してゐる

永登浦の水害對策協議

永登浦は水害對策を講ずるため七月十二日午後五時から永登浦武德館で有志者の懇談會を開催し浸水時の對策を講ずることゝなつた

木葉落して 觀衆を熱狂さす

高官連て賑はつた 冒險飛行の二日目

岡山練兵場における冒險飛行大會二日目の十一日は前日の上に朝來の快晴で府内各中等學校、小學校普通學校生徒の團體で十時には一萬の小學校生徒を合して三萬の大衆が練兵場の四周を圍む、來賓席には鈴木師團司令官、岡田師團長をはじめ總督府諸官連がずらりと居流れる九時卅分諸長飛行士は山中房子嬢を同乘せしめ腕の上昇を一大旋廻をしながら山中嬢は上翼の上にはひ上がつて直立し時手を放つて突つ立つ、三萬の觀衆手に汗して注視する次ぎは三百メートルの上空で籔内嬢は下翼の上を翼端まで歩行して觀衆を熱狂せしめ卅分休憩の後諸長飛行士は僚機用ユニボールに搭乘千メートルの上空より小鬪を描いて約三百メートルを垂直に錐もみ飛行より木の葉落し旋轉、逆轉と息もつかせぬ放れ業を演じ當時入場者いうち五名の抽籤をなし午後一時より同乘飛行せしめ午後は模擬爆彈投下空中曲技飛行等の大冒險に觀衆の膽を冷やし午後四時盛況裡に散會した

姦夫を 絞殺す

自分は自殺を裝ふ

【晉州電報】江原道原州郡神林面神林里李近益妻金氏は素行惡く同里鄭東根と人目を忍んで不義の關係を結んで居たが本年正月中健東の李近益夫婦を自分の家の一室を貸し同居せしめ鄭東根が潛入で暇かあるので依然情事を重ねたが正月以後に李近益の知るところとなり爭ひ根と爭を初め東根を棒にて毆打し重傷を負はせその翌晩同所を逃げ他へ轉居せんとして東根の賢部を蹴りしめ絞殺を遂げた

市議が 暴漢を

引連れ債權者を脅迫す

【岡山電報】岡山縣會副議長馬場第一氏は十日岡山市二番町佐藤龍德學校の債務問題に關し岡山檢事局の取調べを受け午後五時半拘引されたが嫌疑で藤井豫審判事の拘引狀を發せられ一先づ東支所に收容された同校は十六萬余圓の借財を生じ債權者は整理一切を片山喜三氏に委託したのに不滿をいだき六月廿九日有馬等が無頼漢をつれて行き暴行脅迫して整理の權利を學校側に移したといふのである

珍古錢から 宮相を訴ふ

琵琶湖畔に現れた 和銅開珍六百餘枚

【大阪電報】滋賀縣滋賀郡生駒島村の瀨氏は今から三年前琵琶湖の中にある神社に古錢八百六十二枚をひろひ警察署へ屆けて置いた所今日に至るも何の沙汰もないので平井代議士が調査すると右古錢は和銅開珍といふ珍品で時價五萬八千圓に相當することが判明したので取得物とせず埋藏物として宮内省へ獻上してあることが判明したので平井代議士は宮内大臣を相手どり訴訟を起こすといつてゐる。

同大音樂會 大盛況

けふ仁川へ

同志社大學音樂會後援京城組合キリスト教會主催同志社グリークラブ音樂大演奏會は十日午後八時半から長谷川町公會堂において開催されマンドリン四重奏「狂想曲」ーや男聲四重唱ベニスの舟唄テノール獨唱「からたちの花」等で聽衆を陶醉境にみちびき午後十一時非常な盛況裡に終了したが同クラブは十一日朝組合教會において禮拜をなし午後仁川に至り同夜仁川公會堂において演奏會を開催し同夜は一泊十二日朝仁川發十五日まで平壤以北長春まで演奏旅行を試み大連に引返し歸校する豫定である

拳銃が欲しく

撫順で警官を射殺した

【奉天電報】撫順千金寨警察官射殺事件は賊は單にピストルを強奪する目的であつたことは疑ひないが奉天票の暴落で金票と同價値のピストルが昨今では四百五六十圓も出さねば手に入らないのでピストルを買ひ得ない匪賊が手つとり早く警察官の不意をうちピストルを強奪して仕事にかゝる計畫らしい

三好少將一行

羅南に向ふ

【淸津特電】陸軍航空兵大佐三好一少將は佐野澤、宮瀨、柳瀨、三少佐をともなひ十日朝連絡船で淸津上陸直に羅南に向つたが十二日より三日間陸兵第十九師團を巡閲し十六日御用船立神丸で退北のはず十五日一日間余裕あるをもつて場合により會寧もしくは雄基方面を視察すべしとの事で國境陸兵旅團設置候補地の視察等には今回の行は關係なしと

運動界

全國中等野球

朝鮮豫選會

大阪朝日新聞社主催第十二回全國中等學校野球競技大會朝鮮豫選會は愈々十月廿七日より四日間、京城に於て擧行する筈で昨年來急激な進歩をみせた京中、龍中、釜中、京師、徽文、中央、釜商等戰ひは興味深いものがあらう

ス軍9 大毎4

【大阪電報】スタンフォード大學對大毎野球第一回戰は十日午後四時から寶塚にて擧行九對四にて大毎軍敗る

明日(十一日)

▲技能展覽會 午後二時泰和女學館
▲鮮人初等教育調査會 午前後時 京城府廳
▲排球講習會 午後六時京城倶樂部

特許電話口消毒器 特約店募集
素人にも商人にもタヤスク出來ます利益多大
京城府鍾路二丁目百三十七番地
寶商會本店

豊產の種子は 城東植物園へ
東京市本所區松代町二ノ一〇 振替東京四〇〇〇十番
▲御申越し次第種子カタログ進呈

色白くなる
色黒き方赤き方ニキビソバカス日にやけた御方は三錢切手封入御手紙下さい色白く美しくなる良藥を封書にて御知らせ致します
東京本郷二丁目六番地 久保とも子

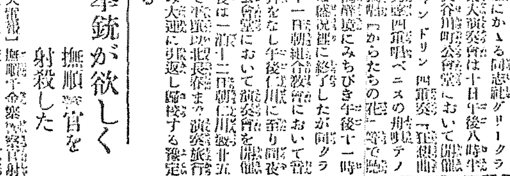

中風病
如何程永年の難症も急効專門妙藥あり不難者申込あれ無料呈す
●播州明石市外王洋 普光山本坊

歯痛トンプク
はどんなに烈しい、ムシ歯、ハギシの痛、神經痛、肩のコリより來る歯痛一切は只一回のめば不思議に治るので大富部です、昔の歯藥の如く直接歯につける爲めに琺瑯質を損傷して遂に歯を拔かなければならない樣になる事は絶對になく安全な藥です
●近頃本劑の賣行旺なる爲め効力不確實なる類似品多し不親切なる藥店は二セ物を賣む必ず市民印を御指定を願ひます

定價(廿五錢 五拾錢 壹圓 貳圓)(全國各藥店にあり)
本舗 市民藥局 大阪市東淀川區本庄町 電話北五三三三番 振替大阪四五三七〇番
代理店 高橋分店、丹平分店、小林大藥房、寶藥會社
京城南大門通り二丁目 新井藥房
釜山富平町一丁目 天意堂藥局
◎販賣希望者ハ代理店ヘ申込ミヲ乞フ

品質本位 佛國產 純粹赤葡萄酒 アポロ 價格低廉 東京 富谷

秘藥全集

勸業債券 貯蓄債券 公債 社債 債券賣買 當籤表 當月分無料進呈
申込往復ハガキ 一年分金四十錢 振替大阪七六八番
大阪東區安土町 小尾兩替店

數學 最大速成 法講義
●數理專修學院 東京神田錦町三ノ一

新刊 書籍目錄 進呈
御入用の方申越次第呈す
改善社

金牌受領 本椿香油
本舗 大阪西區 三宅堂

開店御披露
各位益々御盛榮奉賀候 降而弊店儀兼て店舖新築中の所漸く落成し七月十一日より營業開始仕り候間倍舊の御引立を奉願上候
大正十五年七月 日
釜山府幸町一丁目(貿易町)
㊥田中陶器店
電話一六〇七番

安川コロタイン

人畜無害 強力殺虫劑
松毛虫殺虫劑 セリヒ
ウンカ殺虫劑 健稻油
―特色―
効力無比 價格至廉 使用簡便 經濟第一
京城府明治町一丁目五六(電話本局三八八番)
浮塵子驅除油研究所
工藤重雄
○當局ノ試驗成績表使用法價格等御入用ノ方ハ最寄ノ販賣店又ハ當研究所ヘ御申込被下度候

平南博覧會と青木知事の態度

十六年度實現は難かしい

【平壤】平南博覧會を大正十六年度に平壤および鎭南浦兩地において開催すべしとは過般本社平壤支局主催の西鮮實業家懇話會の席上において滿場一致を以て決議しその實現を期する事になつて居るが過日平壤商業會議所から内田長官正副會頭、鑛業會から毛利、脇阪兩會長、商業組合から福田、桑田兩組合長等同伴して青木知事、關水内務部長を訪問し博覧會開催について民間の希望を開陳し大正十六年度においてこれが實現を期すべく充分なる努力を願ふむねを懇請して退出したがこれに對し青木知事は平南地方に於ては未だ曾て大規模の博覧會の開催せられた例もなく且つ現今の不振なる市況を好轉すべきエポツクとして多數市民が博覧會の開催を切望して居る事は無理の無い事であるが大正十六年度に於ては約三十萬圓を投じこれも市民の熱心に要望して居る他の或る事業の新設を計畫し之れに對しては相當市民の協力を必要として居る故假に博覧會開催の經費に宛てる目的を以て保有して居る産業獎勵費として操越されて居る十二萬圓を加へても猶且つ市民は二つの事業の爲め四十萬圓以上の負擔をしなければならぬが目下の狀態では平南地方民は此の負擔に堪へ得るものとは考へられぬ自分としては地方の人達の希望に添ふ意味に於ても博覧會の開催に反對するものではないが問題は地方がその負擔に堪へ得るや否やと云ふ點にあると語つたが要するに現在の程度の市民の希望では十六年度において博覧會開催の見込はないと見て差つかへない

鹽田會社は 八百萬圓で

【鎭南浦】西鮮鹽田會社設立發起人の一人たる西崎鶴太郎氏は過般來内地資本家と種々協定中なりしが財界不況の折柄資本金一千萬圓說は、到底困難なものありこれを八百萬圓に減じ四分の一の二百萬圓拂込にて第一期計畫鹽田五百町歩を經營する豫定であると傳へられて居る。目下交渉問題となつてゐるのは總督府の補助金問題だと

一萬町歩は まだ植付できぬ

平南道當局の調査 そばを播かす計畫

【平壤】去る三日四日の降雨で一時農家の愁眉を開へられたがその後またく旱天續きでこゝ兩の惠みを待て居る（?）びもほんのぬか喜びに歸したので道當局では管内各地に職員を派し旱魃被害調査中であるが先日の降雨で水田の植付をしたのは約一千町歩位で殘る一萬町歩は全く植付不能である、それでもなほ今後の降雨をあてに稻苗を保存してゐる農家が少くない然し道當局としてはこれを斷念せしめソバの播種をなさしめる方針で目下これが計畫中である

千町歩を豫定し主として從來の販路たる北鮮地方に販賣努力する計畫を講て居る

金浦の植付

【金浦】京畿金浦郡における今月五日までの植付狀況調査によると陽川水利、東水利、富平水利組合區域内は九割以上植付が濟み水利組合區域外は今般の甘雨で五割まで植付が出來て居るがこゝ一週間以内に雨が降れば別段減收はない見込

鎭南浦 苹果甦る

百四十萬貫 産出の豫想

【鎭南浦】鎭南浦名物の苹果は開花期の天候順調なりしため結實も極めて良好にて本年度産出額は百五十萬貫を突破すべしと稱せられ五十余日にわたる旱魃のために落實したもの多かりしも本月三日より四日にかけて極めて適度の雨撒ありその後引續き日照りなるもさしたる影響なく現狀のまゝ推移するなれば本年度産出高は優に百三四十萬貫に達すべしと稱せられて居るこれを昨年に比すれば三四十萬貫の増收で自然販路問題も起こるだらうと豫想する向きもあるが果實會社においては昨年度において開拓した上海方面の需要には四五

一商改善 市民大會

十二日夜開催

【釜山】釜山第一公立商業學校々舍改築促進運動は既報の如く同校同窓生の蹶起が一般の同情を買ひ漸く輿論となつて現れんとしてゐるが同窓生の意氣すこぶる堅く十二日午後六時半から府内太平館において同校同窓生主催の下に同校改築促進運動市民大會を開くはずで當日は在釜有力者の改築演說その他意見の發表があるはず

洮昂線全通

十日より開業

【奉天】洮南昂々溪間の鐵道工事は完成されて居た、江の架橋工事も完全に竣成したので去る一日滿鐵代表たる大藏鉦太郎氏は工務係部員一郎氏、經理係石田勝八氏を帶同して赴任し、十日から正式に開業することゝなつた、同線の停車場は洮南、白城子、鎭東、東屏、街基、泰來、五廟子、江橋、興隆、昂々溪の十ケ所である、なほ南滿鐵道の四洮線の直通列車運轉開始は四洮兩線當局者の間に協議進捗し本年十一月の列車運轉時刻改正と同時に決行される豫定である

來年度の 撫順出炭

朝鮮輸出は 三十五萬屯

【大連】撫順炭十五年度出炭量は六百十萬噸であるが明十六年度は六百四十萬噸のプランを立てゝゐる、其の大體の販路及炭量は地賣り百七十萬噸、内地輸出百四十萬噸、社用百五萬噸、海外輸出百三十五萬噸、朝鮮地賣二十五萬噸、同鐵道炭十萬噸、船舶炭五十五萬噸等であつて僅に三十萬噸の増加に過ぎない

營林署大あくび

鴨綠江の水涸れて 筏が少しも着かぬ

【新義州】新義州營林署製材所では一日一千尺内外の原木を消化して居るのであるが近來は鴨綠江水量減退のため筏と着筏を見ず現在貯木場にある分は今後約十日分位しかないといふ事である、右に關し伊藤署長は語る

實際困つたものである、今年になつて漸く六萬五千尺締位しか到着して居ない、今頃こんな事は近來にない事である、天候の關係で如何とも仕難い事ではあるが併し新義州の製材業が一大停滯を來たすと云ふ事は非常な打擊である、最も需要の多い時期に於いて此の有樣では悲觀せざるを得ない、誰かの言つた通り新義州の製材業は新義州の營業である、其の營業素が今時に絶えんとして居る狀態なんだからやり切れぬ、所謂瀕死の狀態かね、斯樣な有樣で最盛期を經過し結氷期になつて需要のない時期にウンと原木が着筏されると云ふ事にでもなれば益々目も當てられぬ

道が豪放な伊藤署長もこれには全く參れ切つて居た

無緣佛を 城大が引き取る

らい患者の屍體も 研究材料にする

【釜山】病理學の實際的研究材料に城大醫學部から解剖用の死體がほしいと道警察部京城大學醫學部教授德光博士から釜山府並に釜山署に對して非公式に希望があつたが大體其諒解を得たので八日正式に城大醫學部長から釜山署に對して送附方をいつて來たが城大では一死體に形骸費として二十圓乃至三十圓を支出する由であるから釜山における多數行旅病者や身元不明の行き倒れの浮かぶ瀬が出來たといふものだ、なほ城大では釜山郊外で米人マッケンジー氏の經營するらい患者の死體も研究材料として死體提供の諒解を得てゐるから釜山でたふれた無緣屍體は全部城大醫學部が一手に引受けることゝなつたわけである

旅順港灣埋立

【大連】旅順の關東廳機關より新市街道路に沿ひ日本橋袂まで起る千尺餘面積一萬坪の埋立工事は豫て懸案中であつたがいよいよ十五年度において工事費約五十萬圓（今明二年繼續事業）を投じ八月中に起工することゝなつた、この埋立工事落成の上は優に石炭七十萬屯乃至五百萬屯位の荷物を移出し得る、貨物二十萬乃至十萬屯内外の汽船は容易に碇泊することゝなるので前途を期待されて居る

馬山で美術展覽會

八月一日から廿二日まで 在鮮畵家の出品陳列

海水浴……納涼……多くの避暑客を吸收して賑ふであらう馬山においてはその期間を利用して地方産業の開發、文化向上に資するため南鮮日報主催のもとに一大美術展覽會を開催するにあたり半島美術展覽會を併設することゝなり目下内鮮各作家の出品を勸誘してゐる。東洋畵（四君子なも含む）西洋畵の二部、期日は來る八月一日より同二十二日まで。觀覽時間は午前八時より午後六時まで、馬山としてはかつてない企てでもあり定めて盛況を呈するであらうことは想像に難くない。出品規定概要は次ぎの通り。

出品申込　七月十五日まで
同搬入　同二十五日より二十九日まで
事務所　當分馬山本町五丁目南鮮日報社内半島美術展覽會（但し開會中は馬山公立高等女學校内）
搬入場所　馬山公立高等女學校内半島美術展覽會事務所

全州製糸工場

業績あがる

【全州】全州製糸工場は製絲の本場愛知縣で鍛え上げた藤原彦七氏を中心に兄弟三人が經營してゐるが苦心の効空しからず漸次工場の擴張を行ひ現在三工場を有し職工百余人職婦人五十人を使用して居る、藤原氏は語る

私共がこの工場を始めてから丁度一周年になりますので記念に何かしたいと考へて居ります、昨年、本道の繭を一千石締にして内地金澤に送りました、販賣價格は十萬餘圓ですが今年は二十萬圓位にはしたいと思つてゐます、この工場に三百人職工を入れると道内の産繭は全部消化出來ます、製品は今の處金澤から羽二重になつて海外に移出されてゐる譯であります

慶北機業獎勵

【大邱】慶北道産業課では昨年度附された水害義捐金三千三百圓の一部を以て機業獎勵のため玄風に織機二十臺求智面に同十五臺を据つけそれぞれ講習會を開いて居るが志願者増加し漸民より歡迎されて居ると

氷屋の取締

新義州で勵行

【新義州】日増しに炎暑は加はる一方で更に降雨なく上水道は枯渇に瀕し飮料水に苦しんで居る新義州府内には氷屋の類が簇出して府民の多くはこれによつて渇を醫やし涼を求めて居る最近の調査によれば行商が八、露商が三十九合計

安東の點呼

廿七日擧行

【安東縣】安東の本年度簡閱點呼は廿七日安東守備隊に擧行される事となつたが草河口以南居住者も同日合併して行ふ由時間は午前八時執行官は入見中佐である

木炭一萬貫

平北で製出

【新義州】平安北道産業課においては郡州農蠶校内に製炭所を設け木炭を製造して居るがその質頗る良好で今年はすでに五千貫の生産を見て居るがなほ年度内に一萬貫の生産の見込であると又今秋より推薦製造の準備計畫もあり來春より産出せしむるはずであると

張作霖歸奉か

【奉天十日發電】張作霖は本夕八時臨時列車一列に對し臨時命令を出し臨時列車乘車方を命じた、これによつてみれば張作霖は近く歸奉するらしい

池田府尹嚴父

池田釜山府尹は在東京嚴父危篤の報に接し六日東上したが嚴父由英氏は藥石効なく九日午前四時逝去の旨入電あり府廳では十日午後四時より府尹官舍にて追悼會を擧行した

地方人事

▲大森山口縣知事　十三日慶州を經て釜山着同夜の船で歸任の豫定
▲松井慶南道内務部長　十日から七日間の豫定で大田京城方面へ出張
▲阿部同財務部長　十二日出發安義州山淸咸陽方面へ出張六日間の豫定
▲泉崎釜山府尹　要務を帶び九日夜の船で東上
▲阪田文吉氏（府協議員）　府尹に同行東上
▲立川芳氏（京南鐵道專務）▲松山常次郎氏（代議士）十日朝釜山上陸何れも北行
▲金暻鎭氏（慶南道評議員）金海から十日朝來釜朝日旅館
▲千田貞雄氏（慶北道技師）夫人十日死去東京市外上落合五一一番地自宅で
▲宮川五郎三郎氏（平電社長）電氣府營問題に就き總督府と打合せの爲め十日上京
▲本島文市氏（新義州地方法院次席檢事）▲遠山俊氏　新民府總領事から安東總領事に榮轉近く赴任の筈

不動産競賣公告

京城地方法院

左ノ不動産ヲ大正十五年七月十四日午前十一時競賣ニ附ス入札保證金ハ申出額ノ十分ノ一トス

京城府本町三丁目九十九番地
一、木造セメント瓦葺兩側傑丸二階建本家　壹棟
[illegible]
最低競賣價額金一萬九千圓

[illegible]

商業登記公告

[illegible]

右大正十五年七月六日登記
京城地方法院鐵原支廳

佐賀の猫 【98】

南海夢樂作　石井滴水畫

恍惚たる眠氣

大守光茂侯のお腰は糸よりも細い、光『もう醫藥を用ひた處で何の効もない、まづこの様子では全快覺束なからう、もう早年は日にいたさぬから左様心得ろ』三『これは又、心細い事を承はるものかな、總て病氣は氣で保つと申します、醫藥をお厭など、仰せられて無理に御病氣を亢らせる様な事があつては一大事、醫者共も日ならずお全快と申しおりますからお心丈夫にお持ち遊ばすやうにお願ひ申上げます、ついては御當家の御家人なれど、身分の輕い伊東壯太郎と申しまする者、強つてお夜詣をいたしたいとの希ひ一興身分などをも取繕べきましたる處、何卒不都合の儀がござりませぬゆゑ、た今お次ぎまで罷連まして

ございます、今日よりお夜詣の儀お差許し下さいませうなれば、當人の喜びは如何ばかり、この儀拙者より特にお願ひ申上げます』光『ふむ、身分の輕い伊東壯太郎と申す者が、強つて夜詣をいたしたいと申すか』三『御意にござります』光『愛い奴ぢや、目通り許すぞ』三『ハッ』光『これへ召連い』三『かしこまりました！』靜かにそれへ進み出た伊東壯太郎を見ると、六尺豐かの大男が、小さな着物を着て短い袴を穿いて居るのだから滑稽とも何とも例へやうがない、これを見た光茂侯が、病苦を忘れてハ、、、、と笑はれた、光『三左衛門、妙な者を連て參つたナ』三『ハッ』光『壯太郎と申すは其方か』壯『ハッ』光『自ら進んで夜詣をしたいとの希ひ、神妙に思ふぞ、願ひの儀は速に差許す、今晩から勤めるやうに致せ』壯『ハッ恐れ入り奉ります、お目通り仰付られ如何許りか恐悦至極！』豊臣短に挨拶をして兩手を仕へて居る、居並んだ近習役の面々も、妙な男を連れて來たとあきれておりました、扨お目通りも滯りなく濟み、お側御用人から一同の者に引合はせいよ〳〵お夜詣の刻に加はつて、その日もくれる夜が追々と更けて來るそろ〳〵眠くなる時刻が近づいて參りますと甲『なア小林』小『ウン』甲『今夜はどんな事があつても拙者は眠らんぞ、貴公もウンと丹田に力を入れて、眠りこけぬやうにしつかりさつしやい』小『勿論、貴公にいはれるまでもない、さういふ貴公が眠りこけても、拙者は決して眠らんから安心さつしやい』甲『はゝゝ、これけなか〳〵の事だ、大丈夫貴公は眠りこけないといはれるか』小『それには用心をして參つた』甲『ハテナ、用心とは！』小『この通り藥荷を澤山買ひ求めて參つた、いよ〳〵眠くなればこれを眼の中へ入れてウンと力み申す』甲『おや〳〵手荒い事を考へ出したナおい、近藤氏何だ、貴公の前にあるのは……』近『拙者も眠らん爲の用心に、細い竹をこまかにけづつてシンシをこしらへて參つた、いよ〳〵眠くなれば目の中へこれを突張るので……』甲『ハア、左様か、眼の中へシンシを張る、ふむ！藥物屋と聞違へて居る、お夜詣の面々、はじめの内は眠らないつもりで居たが、彼これ八ツ過となつてくると、俗にいふ草木も眠る時刻、果して香氣な奴が眞つ先にコクリ〳〵とはじめる、正面が大守のお寢間で、絹襖な屏風を建廻し、一段下つた處がお夜詣の間で、揃覚悟はお許しになつてをります、百目蠟燭を幾本となくつけてあるので、室内は眞晝のやうに明るいのだが、夜がふけるに從ひ何となく薄暗くなり、一人二人居眠りをはじめたかと思ふと、一同が引きつけられるやうな眠氣を催して參りました』近『おや〳〵えらさうな事をいつてゐた小林が眠りはじめた、これはいかんおい〳〵小林、中島、眠つてはいかんぢやないか』中『馬鹿をいへ、拙者が眠つてたまるものか、ムニャ〳〵〳〵』この時の眠さは普通の眠合と違つて、迚もお話になりません、身も心も滅入るやうな心地で、眠るまい〳〵とあせりながらいつしかうつぶしになつてグウ〳〵鼾を搔く、遂にはお夜詣に並んだ一同が、一人殘らず眠込んでしまひました、その中でたゞ一人、心を大盤石の如く落付けて兜と眠さな猫へて居るのが伊東壯太郎だ、壯『ナニ汝れ、眠つて堪まるものか、ナニ、畜ッ！』と一生懸命に力んでをりますと、自分でも不思議な程恍惚として、しば〳〵眠りの内に引入れられやうとするから、蛇と心を取直し、壯『これは可かん、今夜眠つたら折角の忠義が水の泡になる、淺瀬和尚にも池田三左衛門殿にも、釋つた言葉が満賭となつて腹を切つても追つかない不忠の奴とならねばならぬ、おゝ、この時こそ豫て考へて置いた荒療治……』と傍に脇差を取ると、小柄を拔いて我と我が太股へ突き立てました。

素晴しく 賣れる 栗饅頭 橘屋 本町・南山町

京城明治町二丁目 中央婦人科院 院主 衣笠茂 電話三三四〇番

本町二丁目の 渡邊黒眞館 電本三九二

將棋新手合（六）

於 東京市日本橋區蠣殼町三ノ四 溝呂木將棋所

平手先番 ▲二段 建部和歌夫（東京） △初段 間宮純一（東京）

（圖は前號指了の局面）

九	八	七	六	五	四	三	二	一
[illegible]	[illegible]	[illegible]	[illegible]	[illegible]	[illegible]	[illegible]	[illegible]	[illegible]

△五五角 ▲三二銀 △九五歩 ▲七六歩 △同歩銀 ▲二九飛ナル △二八飛 ▲同龍 △同角 ▲八六桂 △六七銀右 ▲七八桂ナル △同銀 ▲三八飛 △五五角 ▲五八飛ナル △五六銀 ▲六八金 （以下次號）

對局者の感想

△建部二段曰く 遊び駒が多いので指難くなつた兎に角三一銀と引いて飛車の活用を計つた

△間宮初段曰く 二八飛は飛車を持ちたいので指したが穩に三九歩と打つ方がよかつたかも知れない

△間宮初段曰く 五六銀打は惜い氣がしたが已む得なかつた

溝呂木七段講評

◎先手方九五歩は早い攻手である

◎先手方二八飛は危險がある故穩に三九歩と打つて同角なれば同飛同龍九四歩と打込む處である

七月十二日（舊曆六月三日）月曜 ▲七赤 ▲壬寅 ▲友引 ▲危 ▲心宿 ▲月 西方

▼七赤 ▲心掛次第で凶も吉に變る日創き申變がある東と西と壬が吉

▼八白 ▲迂闊に事を擧へ取返しのつかぬ結果となる乾と東と巽が吉

▼九紫 ▲目上の意見に從つて難問題の解決する吉日南と北と乙が吉

▼一白 ▲念に念を入れて進まねば案外な失態を招く巽と南北が吉

▼二黒 ▲大利は望まれないが何事も無難に捗どる日乾と巽と東が吉

▼三碧 ▲氣に位が高く身を足にの日定期取引見合せ西と乾と壬が吉

▼四緑 ▲内輪にして和進み過ぎては不和を醸す午後西と乾と壬が吉

▼五黄 ▲穩かな日正しい事は悉よ

▼六白 ▲目上の人の助けを得て何事も順調が東と壬と庚が吉

演藝案内

黄金館
東亞 共營

七月八日封切 パラマウント會社提供 大喜劇 樂天地のデブ 二卷 バスター・キートン、デブ共演

東亞キネマ會社特作 時代劇 綠ケ岡の血刄 全六卷 監督 上月吏 羅村愛子、環井龍之助共演

古今の大名譜 ヴアイタグラフ會社大傑作 アラ・ナジモヴア夫人主演 ナジモヴアの妖女 八卷

東亞キネマ持特超特作 怪異活劇 歸つて來た英雄 前篇 八卷 高木新平、生野初子主演

中央館
常設 共營

七月八日ヨリ特別興行 マキノキネマ新劇部特作 紙鳶情話 春雨草紙 千代香の卷 花吹雪、都賀靜子共演 マキノ正唯

フオックス社超特作 大西部活劇 天晴トニー 全六卷 トム・ミックス名馬 トニー君共演

マキノ室前の大傑作時代劇 原作本田美禪氏 監督マキノ省三氏 大時代劇 お洒落狂女 全四卷 マキノ輝子、大谷友三郎共演

大正館

七月七日特別大興行 滿都の人氣今や我が松竹映畫に歸まる

エデュケーショナルキャンベル映畫 動物活劇 猿、犬、羊、天國行列車 二卷 大活躍

ポケット連續講談 蒲田名物 笑の時代珍喜劇 大久保忠教 撮影 小田浩太郎

仇討譚 夢の浮橋 全八卷 蒲田撮影所大傑作 佐々木冷泉 横尾泥海男助演

愛人が誓を雁しく胸に秘めて 青春悲劇 若き女の死 十二卷 ...

喜樂館

日活超特作二大名篇特別大興行 七月十日（土曜日）ヨリ

米國パテー社作品 ◎大喜活劇 ドクター・デャッ 五卷 ハロルドロイド主演

日活會社新劇部超特作 ◎スポーツ快戰劇 雪辱の日 六卷 後岡信夫、根岸東一郎主演 砂田駒子、井上明子

日活會社競映中の最高權威 四社競映 サンデー毎日連載西南役外傳 ◎悲戀 心中ケ丘 十卷 主演 津武男、市川市丸、澤村春子 尾上多見太郎、児島三郎

浪花館
明治町 電本二六〇番

七月十日ヨリ 女演藝團一行 余興 安來節、浪花節、大阪二〇加、八木節 ... 特別 ... 時計、ビール、反物、タオル其他景品進呈す

天下ノ絶景金剛山
金剛饅頭
入實ノ松

シーズン來る！
運動具・服裝類は
ケイリンへ

【カタログ進呈】
平壤大和町七番地
鷄林商事株式會社運動具部
電話一八一番・振替京城五五五三番

本林のキナエン丸
かぜ・ねつ
ふうん熱・おこり
マラリヤ熱の良劑
藥價 廿五錢 五十錢 壹圓
本舗 大阪四橋 本林丁子堂
至ル處ノ藥店ニアリ

平壤大和町
内科 小兒科 藤本醫院
院長 藤本
附屬 花柳病專門療院
電話 二一〇〇番
入院隨意

携帯用
團形浅田飴
のどをうるほし
二意をよくす
定價 三十錢・五十錢・一圓 全國各藥店にあり
家庭用浅田飴 定價 二十錢・三十錢 五十錢 一圓 二圓
東京・大阪 堀内伊太郎

内科一般 長谷川内科醫院
龍山元町二丁目六十一番地
院長醫學士 長谷川
電話龍山六七四番

農林省御指定品 運轉成績絶對責任
十五年最新式 ヨシダ
舶來崇拜の迷夢より覺めよ！注文殺到
◎年產參千台◎
馬力強大・燃料僅少 故障絶對ナシ カタログ進呈 特約店募集
大阪市南區谷町六丁目 吉田商工部 電話長二五八〇・長二〇三〇

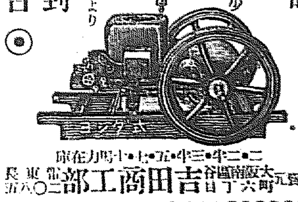

消化と暑けし 仁丹
懷中藥仁丹
暑さきびしい昨今 仁丹召して胃腸の強健を計られよ
金言 常に汝の心に眞心の光明を保て（西諺）
丸鑵入はメンソールと特殊の香料を增加せる別製優良品
仁丹のハミガキ 最新科學から生れた優秀品
再度嚴正の檢査を經たる絶對優秀品
仁丹の体温計
●宮内省東宮御所御用 ●北里、金杉兩博士及高松吉武博士指導
●醫學士卅大家の推奬 ●發明品五種を應用し東洋第一の多量生產

カテイ石鹸
クラブ 香油

千山萬子・市川華一(?)
土産謹呈
毎日 先着御入場者三百名様に限りクラブ好みの美麗なるクラブ團扇一本宛謹呈致します

替り藝題
第一 大藏卿 三幕
第二 二人道成寺 一幕 長唄囃子連中
第三 後の與三郎 三幕
第四 三社祭 一幕 清元連中

入場料
特等 金六圓五十錢
一等 金六圓
二等 金三圓
三等 金一圓五十錢
四等 金八十錢

場所 京城劇場にて
日時 七月十二日より

クラブデー

帝國劇場專屬 守田勘彌一座（東京、男女俳優出演）
クラブ化粧品愛用者御優待

クラブ白粉
クラブ洗粉